



L'Avenir de l'École Océane Rencontre avec le CSF

Samedi le 23 juin 2018



Agenda

- Présentation des membres de l'APÉ et des représentants du CSF
- Présentation de l'APÉ
 - Historique financier
 - Historique de l'infrastructure
 - Décision de la cour
 - Tendance du nombre d'inscriptions
 - Taille des classes 2018/2019
 - Personnel de l'école
 - Espaces limités
 - Enjeux de santé et de sécurité
 - Évaluation Sismique
 - Actions proposées
- Discussion avec le CSF
- Questions



Historique Financier

- 1950-1951: Construction de l'école (68 ans)
- 2004/2005: Achat de l'École Océane (anciennement Princess Anne) pour \$2.05M
- 2008: Amélioration sismique (Plan de Capital de 5 ans) planifiée pour 2010 – **non complétée**
- 2010/2011: (Plan de Capital de 5 ans) remplacement de l'école M-7. \$2M - acquisition du site, \$8.6M – planification et achèvement
- 2012/2013: (Plan de Capital de 5 ans) remplacement de l'école M-7, \$2M - acquisition du site, \$7.3M – planification et achèvement
- 2014: CSF propose de démolir l'École Océane et de reconstruire une école pour M-12, \$23M
- 2015: Remplacement du système de chauffe-eau -\$175,000 - **complété**
- 2019/2020 – Acquisition d'un site pour la nouvelle école - \$2M
- 2021/2022 – Construction de la nouvelle école - \$26M



Historique de l'Infrastructure

- 2012 - APÉ contacte le CSF pour discuter de l'état de l'École Océane
- 8 janvier 2013: Inventaire des substances dangereuses et nuisibles retrouvées à l'école (Fraser Testing)
- 12 mars 2013: Réception des résultats des tests sur la qualité de l'eau; le niveau de plomb acceptable est dépassé dans certains locaux de classe
- 2013: quelques travaux de réparation et de remise en état sont effectués
- Fin 2014: Installation du Système Industriel de filtration d'eau central
- Juin 2018: Évaluation du milieu de travail par WCB-
complété



Décisions de la Cour

- La décision de la Cour Suprême de la C-B, écrite en septembre 2016, entre le CSF et le Gouvernement de la C-B, est utilisée pour supporter le rang prioritaire de notre école par le CSF
- Les informations statistiques concernant les inscriptions, utilisées dans la décision ne reflète plus la situation actuelle de notre école
- Novembre 2016, la Cour Suprême du Canada a décidé de rétablir les limites de taille de classe, la composition des classes, le ratio du personnel ainsi que les fournitures scolaires qui avaient été inconstitutionnellement retirés en 2002



Tendance d'Inscriptions

SD93 Enrolment Trends

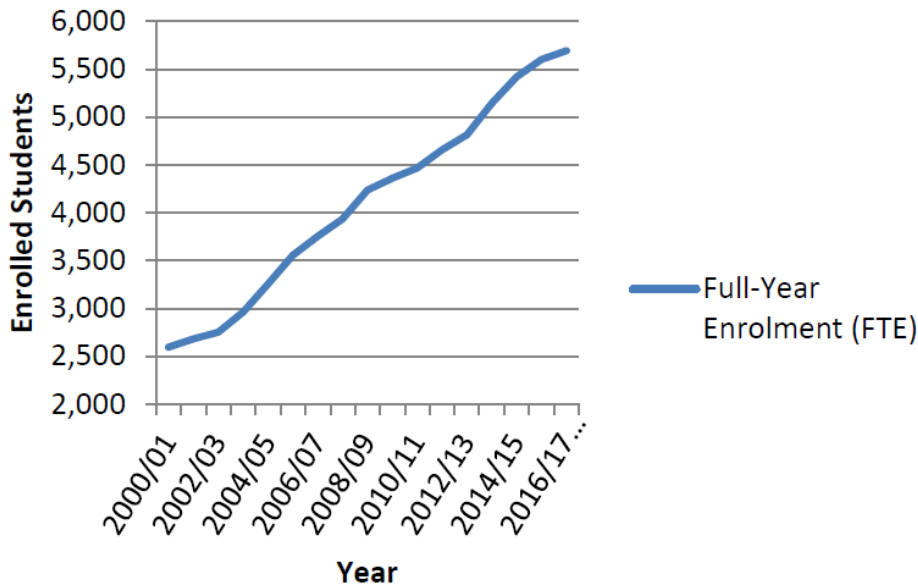

- Selon le dernier recensement effectué en 2016, Nanaimo est au 5ième rang des centres urbains de taille moyenne se développant le plus rapidement en C-B



Taille des classes 2018/2019

Niveaux	M	1	2	3	4	5	6	7
Nombre d'étudiants	16	14	32	17	17	18	11	16
Max d'étudiants par classe	20	22	22	24	24	27	27	27
Classes à années multiples 2018/2019 et nombre d'étudiants	16(M) 4(1)	10(1) 10(2)	22	17(3) 5(4)	12(4) 18(5)	11(6) 16(7)		
Nombre total d'étudiants 2018/2019	N = 141							
Nombre de désignation	N = 10							



Personnel scolaire

- Suite à l'augmentation du nombre d'étudiants inscrits ainsi qu'au nombre d'étudiants à besoins spécifiques, nous constatons un manque de professeurs et d'assistants qualifiés
- Le délai à prendre des décisions concernant l'ajout de divisions à l'école, nous empêche de faire l'embauche adéquate de personnel qualifié
- À cause du manque flagrant de professeurs remplaçants disponibles, les professeurs absents ou en congé prolongé ne sont pas remplacés facilement et cela contribue au stress ressenti par le corps professoral et la direction
- On demande aux assistants de remplacer les professeurs en classe
- Nos professeurs sont débordés et n'arrivent pas à enseigner au niveau de leur compétence
- L'environnement néfaste contribue à la perte potentielle de bons professeurs qualifiés



Espaces limités

- Manque d'espaces de rangement
- Salle de rangement des équipements sportifs surchargée et encombrée
- Gymnase trop petit pour accueillir des événements
- Nombre dépassant celui conseillé par les Règlements relatifs aux incendies lors d'événements tenus dans le gymnase
- Lit d'infirmier situé derrière le bureau de la secrétaire
- Aucune salle de premiers soins
- Aucune salle de toilette pour personne à mobilité réduite
- Salle de toilette et rangement situés dans le même espace (Maternelle)
- L'ajout d'une nouvelle classe nous forcerait à perdre le local multifonctionnel, car aucun autre local n'est disponible
- Pas de local de classe pour le professeur d'anglais
- Pas d'espace pour les cours de musique
- Un des bureaux utilisés est une salle de toilette convertie
- Manque d'espaces de stationnement



Enjeux de Santé et Sécurité

- Ventilation qui laisse à désirer
- Amiante présente dans les murs, planchers, tuyaux et peinture
- Concentration de plomb dans l'eau potable (système de filtration installé) – programme d'entretien?
- Aucune évaluation sismique à jour
- Système de ventilation bruyant
- Difficulté à régler la température dans les classes; fenêtres à simple vitrage
- Manque de rangement crée un danger pour les enfants et le personnel de l'école
- Aucun Comité de santé et sécurité mis sur place pour superviser un programme d'entretien
- Présence de rongeurs causant des problèmes



Photos

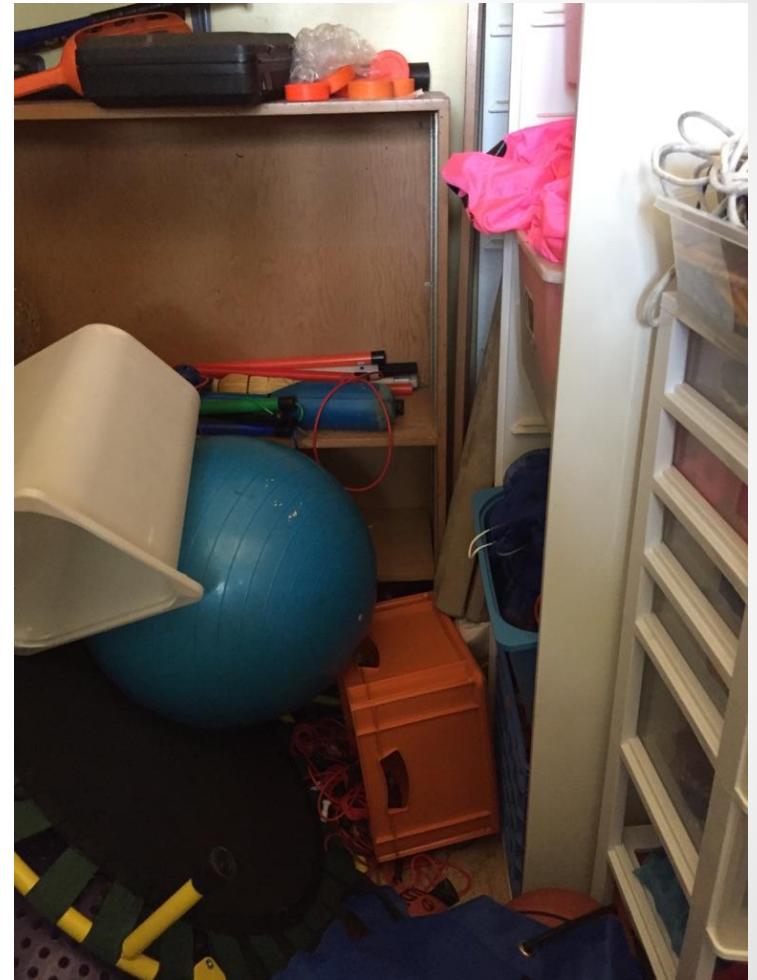
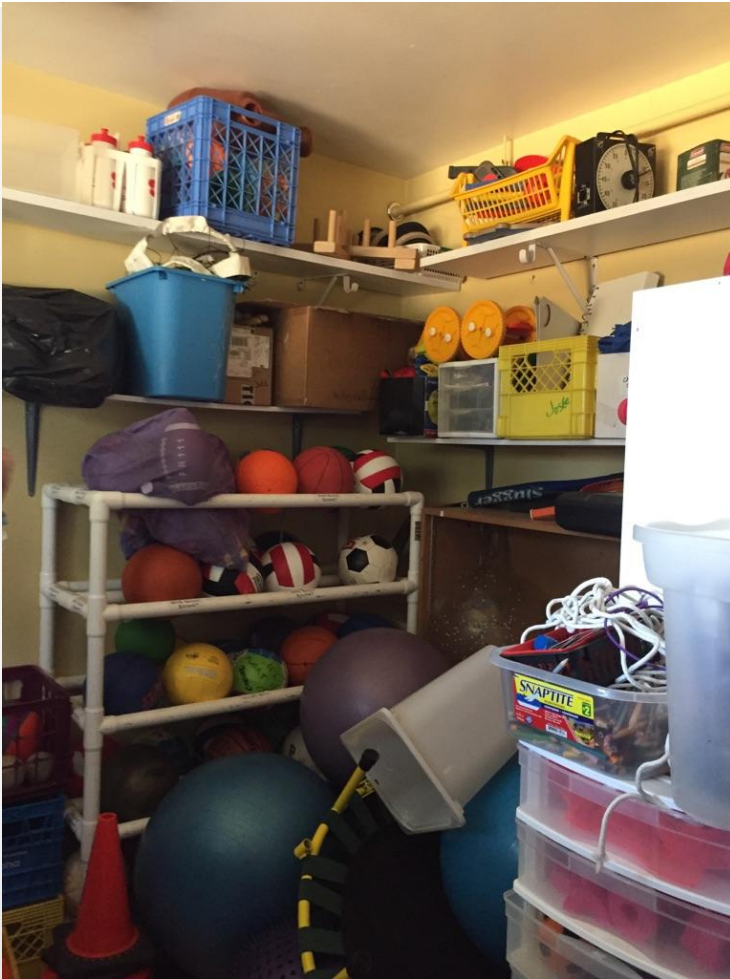

Salle d'équipement sportif



Photos



Espace surchargé sous la scène; avec présence d'amiante dans le plancher et la tuyauterie

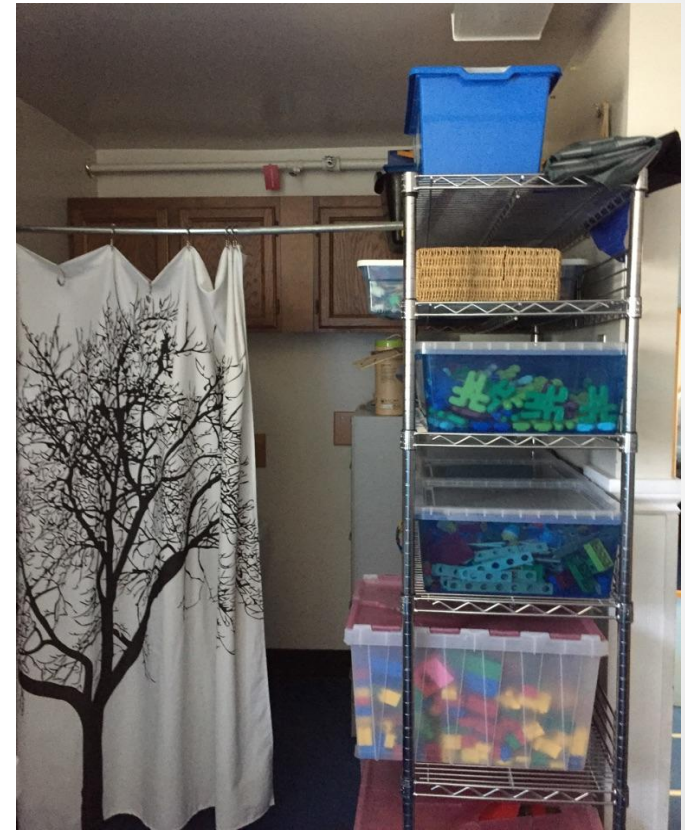

Salle de toilette et de rangement dans la classe de Maternelle



Photos



Sorties d'urgence bloquées



Règlements relatifs aux incendies N=176



Concerts d'école:
6 juin 2018 - N=200
7 juin 2018 - N=210



Tuyaux endommagés par l'amiante





Empreinte d'Amiante

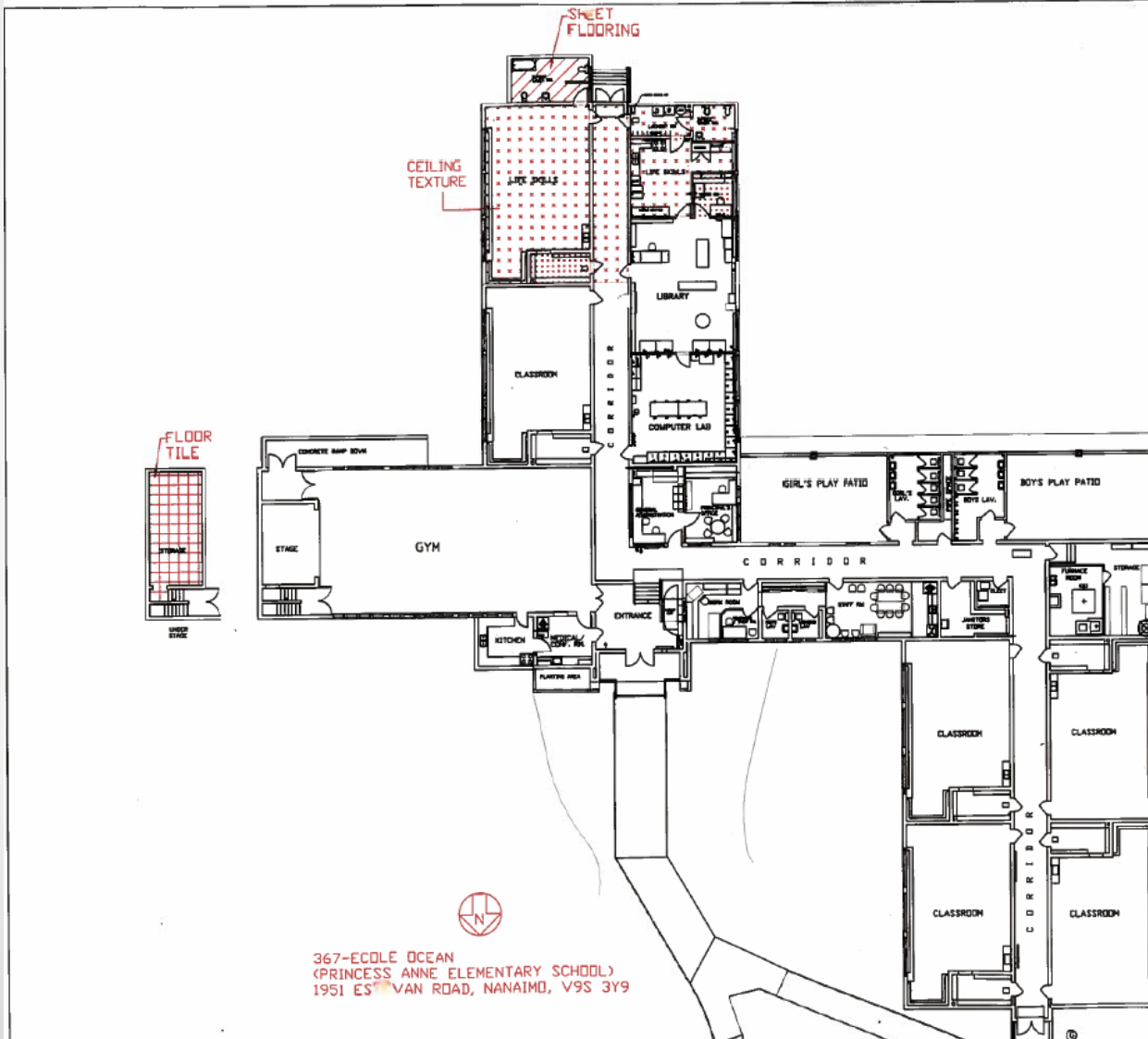

School District 68 Nanaimo-Ladysmith

LEGEND

- CEILING TEXTURE
- SHEET FLOORING
- FLOOR TILE

- PIPE ELBOWS & FITTINGS IN ATTICS AND CRAWLSPACES.
- STRAIGHT RUN INSULATION IN ATTICS.
- ASBESTOS TAPE ON DUCTS (UNDER FIBREGLASS).
- CONCRETE BLOCKS MAY BE FILLED WITH ASBESTOS CONTAINING VERMICULITE.

North West Environmental Group Ltd.
 #3 - 835 Devonshire Road
 Victoria, BC V8A 4T5
 Tel: (250) 384-9695

PROJECT FILE
ASBESTOS ASSESSMENT SURVEY

ISSUING TITLE
 367-École Océan
 1951 Estevan Road
 Nanaimo, B.C.

DRAWN BY: IES / GLW DATE: MAY 2010

367-ÉCOLE Océan
 (PRINCESS ANNE ELEMENTARY SCHOOL)
 1951 ESTEVAN ROAD, NANAIMO, V9S 3Y9



Évaluation sismique

- École Côte-Du-Soleil (Powell River) et École Rose-Des-Vents – **Évaluations complétées**
- École Des Pionniers-De-Maillardville Primaire - secondaire (Port Coquitlam) – **Sous évaluation**
- École Anne Hebert – **Priorité future**
- Le Ministère de l'Éducation a dépensé plus de \$1.6B pour effectuer 170 projets sismiques à risques élevés en C-B, 11 projets en construction, 20 projets qui iront en construction sous peu
- Le Ministère de l'Éducation prévoit un autre \$560M attribué pour les projets sismiques à risques élevés, dans un plan étalé sur 3 ans
- 346 écoles à risques élevés dans le "Seismic Mitigation Program" – **n'incluant pas l'École Océane**
- École Océane est l'une des plus vieilles écoles appartenant au CSF– **pas d'évaluation sismique– Pourquoi?**



Actions Proposées

#1. Nouvelle division située dans un bâtiment mobile, incluant la présence d'un professeur qualifié; le tout en date du 1er Septembre 2018.

#2. Ré-établissement de notre statut prioritaire pour l'obtention d'un nouveau bâtiment sur le terrain existant.

#3. Travailler en partenariat avec le CSF pour développer un plan d'action immédiat et exhaustif pour obtenir notre nouvelle école.